

## MEMORIAL DESCRITIVO

### OBJETO

Este Memorial Descritivo compreende um conjunto de critérios, condições e procedimentos estabelecidos para reforma do Restaurante Popular, conforme projetos, situada na Avenida Raulina Fonseca Paschoal com a Rua Araguaia, 538, Loteamento Boa Sorte, Catalão – GO.



Figura 1 – Localização da obra. (Latitude: 18°10'02.08" S; Longitude: B 47°57'06.11" O). Fonte: Google Earth (2022).

### MATERIAIS SIMILARES

A equivalência de componentes da edificação será fundamentada em certificados de testes e ensaios realizados por laboratórios idôneos e adotando-se os seguintes critérios:

**Materiais similar Equivalentes** – Que desempenham idêntica função e apresentam as mesmas características exigidas nos projetos.

**Materiais similar Semelhantes** – Que desempenham idêntica função, mas não apresentam as mesmas características exigidas nos projetos. Materiais simplesmente adicionados ou retirados – que durante a execução foram identificados como sendo necessários ou desnecessários à execução dos serviços e/ou obras.

Todos os materiais a serem empregados deverão obedecer às especificações dos projetos e deste memorial. Na comprovação da impossibilidade de adquirir e empregar determinado

material especificado deverá ser solicitado sua substituição, condicionada à manifestação da Fiscalização de Obras.

A substituição de materiais especificados por outros equivalentes pressupõe, para que seja autorizada, que o novo material proposto possua, comprovadamente, equivalência nos itens qualidade, resistência e aspecto.

#### DISCREPÂNCIAS E PRECEDÊNCIAS DE DADOS

Compete ao responsável pela Empresa Executora da obra efetuar o completo estudo das discriminações técnicas fornecidas para execução da obra, em que compõem o projeto anexo.

Caso sejam constatadas quaisquer discrepâncias, omissões ou erros, deverá ser imediatamente comunicado ao Autor do Projeto para que os mesmos sejam alterados, bem como sanadas as dúvidas quanto à interpretação dos desenhos e representações gráficas.

#### CONDIÇÕES SUPLEMENTARES DE CONTRATAÇÃO

Para a perfeita execução e completo acabamento da obra e serviço referidos neste memorial, a Empresa Executora da obra se obriga a prestar toda a assistência técnica necessária para o bom andamento aos trabalhos.

É de responsabilidade da Empresa Executora a contratação de mão de obra suficiente e de qualidade para assegurar o progresso satisfatório a obras dentro do cronograma previsto. É de inteira responsabilidade da Empresa Executora a aquisição dos materiais necessários, em quantidade suficiente para conclusão da obra no prazo estabelecido em cronograma.

A Empresa Executora não poderá subcontratar a execução da obra e serviço no seu TOTAL, podendo fazer parcialmente em alguns serviços especializados, mantendo sua responsabilidade direta perante ao Contratante e Subcontratados.

Correrá por conta exclusiva da Empresa Executora a responsabilidade de qualquer acidente de trabalho durante a execução da obra contratada, até a aceitação da obra pela Contratante, bem como as indenizações que possam a ocorrer a terceiros por fatos oriundos dos serviços contratados, ainda que ocorrido fora do canteiro da obra. Cabe a Empresa Executora e seus profissionais, atendimento a NR-18 Condições e Meio Ambiente de Trabalho na Indústria da Construção, aprovado pela Portaria no 3.214, de 08/06/1978 do Ministério do Trabalho e Emprego.

Cabe a Empresa Executora a obrigatoriedade de fornecer a seus colaboradores os equipamentos de proteção individual (EPI), bem como fiscalizar o uso dos mesmos, de acordo com a NR-6 Equipamentos de Proteção Individual – EPI, aprovado pela Portaria 3.214, de 08/06/1978 do Ministério do Trabalho e Emprego.

É de responsabilidade da Empresa Executora a obtenção de todas as licenças e franquias necessárias aos serviços a executar, observando a legislação pertinente, inscrição no INSS, atendimento ao pagamento de seguro pessoal, despesas decorrentes da lei trabalhista e impostos sobre os serviços prestados. Atendimento as exigências dos órgãos fiscalizadores, Conselho Regional de Engenharia e Agronomia (CREA-GO), Conselho de Arquitetura e Urbanismo (CAU) especialmente no que se refere à colocação de placa na obra e ART/RRT de execução.

### RESPONSABILIDADES E GARANTIAS

A Empresa Executora assumirá integralmente a responsabilidade pelas boas práticas e realização de forma eficiente e eficaz os serviços que efetuar, de acordo com o presente memorial descritivo, edital e demais documentos técnicos fornecidos.

A Empresa Executora poderá sugerir eventuais modificações e substituições de materiais e serviços, desde que sejam submetidas e aprovadas pelo Autor do Projeto e o Contratante, a Empresa Executora assumirá integral responsabilidade e garantia pela execução de qualquer modificação proposta e aceita pelo Autor do Projeto e o Contratante. Esta responsabilidade e garantia estende a estabilidade e segurança da obra e as consequências advindas destas modificações e variantes.

### CONDUÇÃO E DOCUMENTAÇÃO DA OBRA

É dever da Empresa Executora manter arquivo completo e atualizado de toda documentação e ocorrências da obra (contrato, projetos, diário de obras, medições de serviços e outros pertinentes);

Deve analisar e discutir com o Contratante as providências necessárias para o andamento dos serviços, nos termos previstos no cronograma físico-financeiro. Solicitar em tempo hábil ao Contratante a solução de problemas que não estejam em sua alçada;

Solicitar aprovação de partes, etapas e a totalidade dos serviços executados. Colaborar com o trabalho da fiscalização, permitindo o amplo acesso ao canteiro de obras e atendendo prontamente às solicitações que lhe forem dirigidas.

Garantir a presença permanente na obra de um representante. O representante deverá ser aceito pela Contratante e será o responsável por atender qualquer solicitação emitida pela equipe de fiscalização.

A Lei exige que a equipe de obra mantenha um registro próprio de todas as ocorrências relacionadas à execução do contrato. Segundo a Resolução nº 1.024 de 21 de agosto de 2009, o diário de obras ou livro de ordem é o documento que exerce essa função, sendo um documento obrigatório que deve ser preenchido tanto pela Contratante como pela Empresa Contratada. Nele, é anotado tudo o que aconteceu de importante a cada dia da construção: a condição do clima, quantidade de operários, os equipamentos utilizados, o início dos serviços com suas respectivas porcentagens de execução ou previsão de término, acontecimentos, etc.

Também devem ser descritos os problemas encontrados na execução de serviços e as providências adotadas para solução. O livro deverá ser composto por três vias: uma deve permanecer na obra; uma via para arquivo do Contratante e outra para arquivo da Contratada, que deverão ser devidamente carimbados e assinados pelas partes e preenchido com atenção.

## DESCRIÇÃO GERAL DAS FASES DE OBRAS

### PROJETO, MATERIAIS E CRITÉRIOS DE ANALOGIA

Nenhuma alteração nas plantas, detalhes ou especificações, determinando ou não, alteração de custo da obra ou serviço, será executada sem autorização da Fiscalização da Obra, e pelo Contratante. Em caso de itens presentes neste Memorial Descritivo e não incluídos nos projetos, ou vice-versa, devem ser levados em conta na execução dos serviços de forma como se figurassem em ambos.

Em caso de divergências entre os desenhos de execução dos projetos e as especificações, a Fiscalização de Obras deverá ser consultada, a fim de definir qual a posição a ser adotada, sendo repassada de imediatamente ao Contratante.

Em caso de divergência entre desenhos de escalas diferentes, prevalecerão sempre os de escala maior. Na divergência entre cotas dos desenhos e suas dimensões em escala, prevalecerão as primeiras, sempre precedendo consulta a Fiscalização.

#### MADEIRA UTILIZADA DURANTE A OBRA.

Toda madeira que for utilizada em qualquer fase da obra deverá ser possuir certificação FSC (Forest Stewardship Council) ou Conselho de Manejo Florestal. A comprovação através de documentos e nota fiscal deverá ser entregue para a fiscalização juntamente com a medição.

#### RETIRADA PERIÓDICA DE ENTULHOS.

Durante a execução da obra deverá ser procedida a retirada periódica de quaisquer detritos (entulhos de obra) que venham a acumular. É de inteira responsabilidade da Empresa Executora a retirada e destinação correta desse resíduo gerado.

#### PLACAS DE IDENTIFICAÇÃO DA OBRA.

Deverá ser alocada uma placa de identificação da obra.

#### PLACAS DE INAUGURAÇÃO DA OBRA.

Quando solicitado, deverá ser alocada uma placa de inauguração da obra.

#### GRUPO DE SERVIÇO - SERVIÇOS PRELIMINARES

Antes de ser iniciada qualquer obra de demolição, as linhas de abastecimento de energia, água, gás e outros inflamáveis, substâncias tóxicas e as canalizações de esgoto e de escoamento de água pluvial deverão ser desligadas, retiradas, protegidas ou isoladas, respeitando às normas e determinações em vigor. Para tanto a CONTRATADA deverá entrar em contato com as concessionárias respectivas para a realização de tais procedimentos.

As construções vizinhas ao canteiro de obras, com anuência de seus proprietários, terão de ser examinadas, prévia e periodicamente, para ser preservada a sua estabilidade e a integridade física de terceiros. Os elementos de retirada ou provenientes de demolição não poderão ser posicionados em local que torne viável o seu desabamento provocado por ações eventuais, sendo necessário seu apropriado acondicionamento.

Os materiais provenientes da demolição e remoção, deverão ser previamente umedecidos, evitando assim, gerar transtornos nas regiões vizinhas. Os materiais remanescentes das demolições e retiradas que possam vir a ser reaproveitados estarão sujeitos ao aval da

FISCALIZAÇÃO, e posteriormente deverão ser transportados pela CONTRATADA para locais apropriados.

As retiradas e demolições deverão ser executadas com ferramentas e equipamentos adequados a cada tipo de serviço, de forma segura para todos os operários e eventuais transeuntes.

Os fragmentos pesados, volumosos, ou que apresentem alto grau de periculosidade deverão ser removidos mediante o emprego de dispositivos mecânicos adequados. Nestes casos, a demolição deverá ser programada, previamente comunicada e acompanhada pela FISCALIZAÇÃO.

É de responsabilidade da CONTRATADA transportar até o bota-fora e espalhar com trator de esteira os materiais oriundos de retirada ou demolição.

---

#### DEMOLIÇÃO MANUAL DE REVESTIMENTOS COM AZULEJO C/TRANSP.ATE CB. E CARGA

A demolição manual de revestimentos com azulejo c/ transp. até a cb. e carga será executada utilizando-se ferramentas adequadas e obedecendo aos critérios de segurança recomendados. O material deverá ser transportado para local conveniente e posteriormente retirado da obra.

##### **Serviços a serem realizados:**

Será demolido todo revestimento cerâmico de branca das paredes do restaurante na altura de 1,95 metros. Assim como os azulejos de cor amarela na altura das paredes internas e externas.

##### **Crítérios de medição:**

O serviço executado será medido e pago por m<sup>2</sup>.

---

#### DEMOLIÇÃO DE PISO CIMENTÍCIO SOBRE LASTRO CONC.C/TR.ATE CB E CARGA

A demolição do piso cimentício será executada utilizando-se ferramentas adequadas e obedecendo aos critérios de segurança recomendados. O material deverá ser transportado para local conveniente e posteriormente retirado da obra.

##### **Serviços a serem realizados:**

Será demolido o piso cimentício de toda área interna do restaurante popular.

**Critérios de medição:**

O serviço executado será medido e pago por m<sup>2</sup>.

---

**DEMOLIÇÃO MANUAL COBERTURA TELHA FIBROCIMENTO/FIBRA DE VIDRO/SIMILARES C/TRANSP. ATE CB. E CARGA**

A demolição da cobertura de telha fibrocimento será executada utilizando-se ferramentas adequadas e obedecendo aos critérios de segurança recomendados. O material deverá ser transportado para local conveniente e posteriormente retirado da obra.

**Serviços a serem realizados:**

Será demolido 20 % de toda a cobertura da obra para troca de telhas quebradas.

**Critérios de medição:**

O serviço executado será medido e pago por m<sup>2</sup>.

---

**REMOÇÃO MANUAL DE BACIA SANITARIA C/ TRANSP. ATÉ CB. E CARGA**

O item remunera o fornecimento de mão de obra, equipamentos e elementos necessários para a retirada da bacia sanitária e seus componentes, sem aproveitamento. As atividades deverão atender às exigências de segurança, tanto do Ministério do Trabalho, como também da Prefeitura Municipal. A medição será por unidade de bacia removida.

**Serviços a serem realizados:**

Serão demolidas as bacias sanitárias dos quatro banheiros.

**Critérios de medição:**

O serviço executado será medido e pago por unidade.

---

**DEMOLIÇÃO DE FORRO PVC (SOMENTE O FORRO) C/ TRANSP. ATÉ CB. E CARGA**

A demolição do forro será executada utilizando-se ferramentas adequadas e obedecendo aos critérios de segurança recomendados. O material deverá ser transportado para local conveniente e posteriormente retirado da obra.

**Serviços a serem realizados:**

Será demolida o forro do salão/refeitório e o beiral.

**Critérios de medição:**

O serviço executado será medido e pago por m<sup>2</sup>.

---

**REMOÇÃO MANUAL DE LUMINÁRIA C/TRANSP. ATÉ CB. E CARGA**

A remoção das luminárias será executado utilizando-se ferramentas adequadas e obedecendo aos critérios de segurança recomendados. O material deverá ser transportado para local conveniente e posteriormente retirado da obra.

**Serviços a serem realizados:**

Remoção de luminárias queimadas de acordo com a memória de cálculo.

**Critérios de medição:**

O serviço executado será medido e pago por unidade.

---

**DEMOLIÇÃO MANUAL DE CALHA/RUFO EM CHAPA C/TR.ATÉ CB. E CARGA**

A demolição manual de calha será executada utilizando-se ferramentas adequadas e obedecendo aos critérios de segurança recomendados. O material deverá ser transportado para local conveniente e posteriormente retirado da obra.

**Serviços a serem realizados:**

Será demolido toda a calha/rufo da cobertura.

**Critérios de medição:**

O serviço executado será medido e pago por m<sup>2</sup>.

---

**PLACA DE OBRA PLOTADA EM CHAPA METÁLICA 26, AFIXADA EM CAVALETES DE MADEIRA DE LEI (VIGOTAS 6X12CM) - PADRÃO GOINFRA**

A placa de identificação dos responsáveis técnicos deverá conter, no mínimo, as seguintes informações: Nome do profissional, Título profissional, N° de registro no CREA, Atividade(s)



pela(s) qual (is) é responsável técnico, Nome da empresa que representa (se houver), Número da(s) ART(s) correspondente(s), Dados para contato.

**Serviços a serem realizados:**

A placa de obra nas dimensões especificadas na memória de cálculo deverá ser instalada no local definido pela FISCALIZAÇÃO.

**Critério de medição:**

O serviço de placa de obras é medido e pago por área (m<sup>2</sup>).

**GRUPO DE SERVIÇO - TRANSPORTES**

**TRANSPORTE DE ENTULHO EM CAÇAMBA ESTACIONÁRIA SEM CARGA**

Os entulhos gerados serão transportados manualmente para caçamba estacionária a ser posicionada em local apropriado.

**Serviços a serem realizados:**

Será transportado todo entulho gerado no decorrer da obra.

**Critérios de medição:**

O serviço executado será medido por volume de entulho gerado (m<sup>3</sup>).

**GRUPO DE SERVIÇO - INSTALAÇÕES ELÉT. /TELEFÔNICA/ CABEAMENTOESTRUTURADO**

As seguintes normas nortearam os projetos e devem ser seguidas durante a execução da obra:

NBR 5410 - Instalação Elétricas de Baixa Tensão

NR 10 – Segurança em instalações e Serviços em eletricidade.

NTC-04 – Fornecimento de Energia Elétrica em Tensão Secundária.

NBR 13570 – Instalações elétricas em locais de afluência de público.

Caso sejam detectadas inconformidades com as normas vigentes, estas devem ser sanadas para a correta execução dos serviços. É obrigatório atender as normas vigentes bem como os projetos fornecidos.

Destaca-se que as lâmpadas fluorescentes compactas de 32W e 36W previstas em projetos foram orçadas com o item equivalente: lâmpadas fluorescentes tubulares.

**Serviços a serem realizados:**

Será feita troca de lâmpadas e tomadas descritas no memorial de cálculo.

**GRUPO DE SERVIÇO - INSTALAÇÕES HIDRO-SANITÁRIAS**

Instalações hidrossanitárias serão executadas rigorosamente de acordo com as normas das NBR-5626:1998 Instalação Predial de Água Fria, NBR-8160 Sistemas prediais de esgoto sanitário - Projeto e execução, e segundo o projeto específico e/ou especificações que se seguem.

**Serviços a serem realizados:**

Nas instalações hidrossanitárias será feito as trocas das bacias sanitárias e demais materiais descritos na memória de cálculo.

**GRELHA ALUMINIO ESCOVADO COM TELA DE PROTEÇÃO – 15X100 CM**

**Serviços a serem executados:**

Deverá ser efetuada a troca das grelha existentes nas canaletas conforme memória de cálculo.

**Critério de medição:**

O serviço será executado e pago por unidade.

**GRUPO DE SERVIÇO – IMPERMEABILIZAÇÃO**

**IMPERMEABILIZAÇÃO ARGAM. SINT.SEMI - FLEXIVEL**

A impermeabilização deverá anteder aos requisitos da norma NBR 9575:2010 Impermeabilização – Seleção e Projeto e NBR 9574:2008 – Execução de impermeabilização.

O aditivo impermeabilizante deve ser aplicado como pintura, com rolo de lã alta ou pincel, em 2 demãos, respeitando o consumo por m<sup>2</sup>, com intervalo de 4 horas entre cada demão, a uma temperatura de 25 °C. Dependendo do tipo e do estado da parede, podem ser necessárias mais demãos. Finalizada a impermeabilização, aguardar no mínimo 5 dias para a secagem do produto conforme a temperatura, ventilação e umidade relativa no local.

Após a execução da impermeabilização, é necessário executar teste de carga d'água por pelo

menos 72 horas, com objetivo de detectar eventuais falhas na execução da mesma. Caso sejam feitos reparos, o teste deve ser repetido, para posterior liberação da área para a execução dos serviços seguintes.

**Serviços a serem realizados:**

Será executado nas áreas de piso dos banheiros, vestiários e cozinha.

**Critério de medição:**

O serviço será executado e pago por área (m<sup>2</sup>).

---

**IMPERMEABILIZAÇÃO DE ALICERCE / "PÉ" DE PAREDE / PEITORIL E ALVENARIA DE UM MODO GERAL COM CIMENTO CRISTALIZANTE SEMI FLEXÍVEL - 2 DEMÃOS ( ESPECÍFICO PARA OBRAS DE REFORMA)**

O aditivo impermeabilizante deve ser aplicado como pintura, com rolo de lã alta ou pincel, em 2 demãos, respeitando o consumo por m<sup>2</sup>, com intervalo de 4 horas entre cada demão, a uma temperatura de 25 °C. Dependendo do tipo e do estado da parede, podem ser necessárias mais demãos. Finalizada a impermeabilização, aguardar no mínimo 5 dias para a secagem do produto conforme a temperatura, ventilação e umidade relativa no local.

Após a execução da impermeabilização, é necessário executar teste de carga d'água por pelo menos 72 horas, com objetivo de detectar eventuais falhas na execução da mesma. Caso sejam feitos reparos, o teste deve ser repetido, para posterior liberação da área para a execução dos serviços seguintes.

**Serviços a serem realizados:**

Será executado nas áreas de parede dos banheiros, vestiários e cozinha. Até a altura de 1,95m.

**Critério de medição:**

O serviço será executado e pago por área (m<sup>2</sup>).

**GRUPO DE SERVIÇO – COBERTURA**

Só poderão ser aplicados telhas e acessórios de fabricantes que tenham o certificado de qualidade ISO 9000 ou superior ou atestado do IPT ou outro que atenda as normas da ABNT, no que couber.

Os serviços a serem executados, bem como os materiais empregados nas obras, deverão obedecer às normas pertinentes da ABNT – NR-18 – SECÇÃO 18.18 – (SERVIÇOS EM TELHADOS).

São consideradas partes do item de cobertura, elementos de fixação, apoios, suporte de abas, afastadores, peças complementares, cumeeiras, terminais de abas planas, rufos, tampões, placas pingadeiras, ralos tipo abacaxi quando necessários.

Será obedecido rigorosamente às prescrições do fabricante no que diz respeito aos cuidados com relação a cortes, inclinações, beirais, vãos livres, recobrimentos laterais, longitudinais, fixações, uso de rufos, contra-rufos e demais acessórios conforme recomendações do fabricante.

Deverão ser obedecidas as indicações do fabricante no que diz respeito aos cuidados a serem tomados durante o manuseio, transporte das peças até sua colocação, sentido de montagem, corte de cantos, furação, fixação, vão livre máximo, etc. A inclinação da cobertura deverá ser obtida através da posição correta dos seus apoios e de sua inclinação.

Não será permitido o uso de 02 ou mais telhas para cobrir um vão, se o mesmo puder ser coberto com 01 (uma).

Toda a fixação de pingadeiras, calhas e rufos na alvenaria deverá ser feita com a utilização de bucha de nylon, parafusos zincados - cabeça panela e arruela lisa zincada e vedados para evitar infiltrações.

---

#### COBERTURA COM TELHA ONDULADA OU EQUIV.

Deverá atender aos requisitos preconizados na norma NBR-7196 Telhas de fibrocimento - Execução de coberturas e fechamentos laterais – Procedimento.

As telhas deverão ser de 6 mm, seguindo especificação técnica do fabricante em relação à inclinação mínima e recobrimento, fixação, balanço mínimo e máximo. Atender ao fabricante quanto a quantidade de apoios e suas distâncias

##### **Serviços a serem executados:**

Área da cobertura, conforme memória de cálculo.

##### **Critério de medição:**

O serviço será executado e pago por metro quadrado (m<sup>2</sup>).

---

#### CALHA DE CHAPA GALVANIZADA

Deverá ser seguido as exigências da norma NBR-10844 Instalações prediais de águas

pluviais. As calhas serão em chapas galvanizadas USG #26, natural sem pintura. Deverão possuir ralo tipo abacaxi nas quedas dos condutores de água pluvial. As fixações de rufos e calhas deverão ser a cada 50 cm e vedados para evitar infiltrações e goteiras.

**Serviços a serem executados:**

Área da cobertura, conforme memória de cálculo.

**Critério de medição:**

O serviço será executado e pago por metro quadrado (m<sup>2</sup>).

## GRUPO DE SERVIÇO – REVESTIMENTO DE PAREDE

### REVESTIMENTO COM CERÂMICA

Os revestimentos cerâmicos serão executados com cuidado especial por ladrilheiros peritos em serviços esmerados e duráveis. Serão rejeitadas as peças que denotarem empenho e desbitolagem.

A cerâmica utilizada será de 1ª qualidade, assentada com argamassa colante aplicada com desempenadeira dentada e rejuntada na cor a ser determinada pela FISCALIZAÇÃO e com a espessura recomendada pelo fabricante.

As juntas dos azulejos terão espessura constante, não superior a 1,50mm. Nas arestas vivas das paredes, utilizar-se-ão cantoneiras de alumínio para proteção e serão indicados pela FISCALIZAÇÃO o local de sua instalação. A espessura dos rejuntas será indicada pelo fabricante e a cor será determinada pela FISCALIZAÇÃO.

**Serviços a serem executados:**

Será executado assentamento de revestimento cerâmico de cor branca nas paredes internas na altura de 1,95 m, nos mesmo locais onde já existiam revestimentos. E azulejos de cor branca na altura das paredes do salão/refeitório, locais onde já existiam azulejo.

**Critério de medição:**

O serviço será executado e pago por metro quadrado.

## GRUPO DE SERVIÇO – FORROS

Será exigido para a execução do forro, nivelamento, esquadros e alinhamento perfeitos, sem ressaltos, reentrâncias, diferenças nas juntas; bem como as placas ou régua deverão ser novas e apresentarem-se sem qualquer tipo de defeitos, e nos desenhos de projeto.

Os serviços de colocação do forro suspenso deverão ser executados, conforme orientação do fabricante, e depois de terminada a pintura das paredes e demais serviços que interferem nesta execução.

Nos locais onde conter instalações elétricas, hidráulicas, ar condicionado, exaustão, etc. acima do forro, o mesmo só poderá ser executado, depois de vistoriadas, aprovadas e testadas estas instalações.

As placas de gesso deverão ter as bordas reforçadas isentas de defeitos e ficarão suspensas em tirantes fixados às estruturas metálicas e ou lajes. Os arremates das placas junto às paredes deverão ser perfeitos, sem gretas ou aberturas, sendo as linhas de coincidência perfeitamente alinhadas, e com juntas de dilatação quando houver recomendação do fabricante para tal, evitando-se assim trincas.

Utilizar a trama de sustentação para fixar luminárias e equipamentos. Não fixar as luminárias ou equipamentos nas lâminas do forro, sob o risco de queda das lâminas. Painel em placas constituídas de gesso com aditivos, envolvida por cartão, parafusada sobre estrutura em aço galvanizado, modelo F-530. Execução de estrutura metálica, utilizando pino com rosca, tirante, borboleta, união e canaleta 70/20, conforme orientação do fabricante.

As chapas deverão ser aparafusadas na canaleta 70/20 a cada 60cm. Deverá ser aplicada nas juntas entre as chapas fita kraft e gesso, formando uma superfície uniforme. É considerado incluso neste item todos os materiais e serviços necessários para sua perfeita instalação, inclusive, sancas, tabicas, recortes para instalação de luminárias, estrutura de sustentação etc.

## FORRO DE GESSO ACARTONADO PARA ÁREAS SECAS ESPESSURA DE 12,5MM

### **Serviços a serem executados:**

Será executado forro de gesso acartonado no salão/refeitório.

**Critério de medição:**

O serviço será executado e pago por metro quadrado.

---

**FORRO DE PVC SEM ESTRUTURA DE METALON (COM REPINTURA DA ESTRUTURA COM TINTA ALQUÍDICA D.F.)**

**Serviços a serem executados:**

Será executado forro de pvc nos beirais da fachada frontal e lateral, locais onde já existiam o forro de pvc e vão ser trocados.

**Critério de medição:**

O serviço será executado e pago por metro quadrado.

---

**GRUPO DE SERVIÇO – REVESTIMENTO DE PISO**

---

**GRANITINA 8MM FUNDIDA COM CONTRAPISO (1CI:3ARML) E=2CM E JUNTA PLASTICA 27MM**

**RODAPÉ FUNDIDO DE GRANITINA 7CM**

Piso conforme pede as normas regentes, seguindo as especificações de projeto. Argamassa à base de cimento Portland comum cinza (CP- 32), preferencialmente não sendo de escória de alto-forno ou pozolânico; com granilhas de mármore, de granulometria apropriada; com espessura mínima de 8mm. Junta plástica, perfil I com dimensões de 9 x 4mm, de coloração indicada no projeto.

A execução do piso deve estar de acordo com o projeto de arquitetura, atendendo também as recomendações da NBR- 9050 - Acessibilidade de pessoas portadoras de deficiências a edificações, espaço, mobiliário e equipamentos urbanos. O preparo da argamassa e a execução do piso de granilite deve ser realizada através de mão-de-obra especializada. O granilite é aplicado sobre uma base de argamassa de regularização (traço 1:3, cimento e areia), cuja espessura mínima deve ter 2cm. Considerar uma declividade mínima de 0,5% em direção a ralos, buzinotes ou saídas. Fixar a junta plástica sobre a argamassa de regularização, coincidindo com as juntas da base de concreto, buscando formar painéis quadrados. Em pavimentos térreos, executar o lastro de concreto com junta

seca coincidente. Para o preparo do granilite, deve-se seguir rigorosamente a dosagem da granilha com o cimento, de acordo com a especificação do fabricante. Sobre a camada de regularização ainda fresca, antes que se tenha dado o início da pega, aplicar o granilite na espessura mínima de 8mm.

O granilite deve ser nivelado e compactado com roletes (tubos de ferro de 7" a 9", preenchidos com concreto), e alisado com desempenadeira de aço. Logo que o granilite tenha resistência para que sua textura superficial não seja prejudicada, deve-se lançar uma camada de areia molhada de 3 a 4 cm de espessura, mantida permanentemente umedecida durante o mínimo de 7 dias. Este procedimento é importante para a resistência final do piso. O polimento é dado com passagens sucessivas de politriz dotadas de pedras de esmeril nas granas 36 e 60, estucamento e uma passagem final de esmeril de grana 120. Os rodapés, com 7 cm de altura e bordas arredondadas, deverão formar um conjunto com o piso.

**Serviços a serem executados:**

A granitina será assentada em toda área de piso interna do restaurante.

**Critério de medição:**

O serviço será executado e pago por metro quadrado (m<sup>2</sup>, para a granitina em piso) e em metro (m, para rodapé e degraus).

## GRUPO DE SERVIÇO – FERRAGENS

As ferragens para as portas de abrir deverão ser do tipo específico para cada caso, sendo todas em acabamento cromado. As ferragens não poderão receber pintura.

As dobradiças deverão ser de latão e terão pino de bola de latão, adotando para as portas pesadas arruela intermediária de desgaste.

As ferragens deverão ser executadas rigorosamente em perfeito acabamento, sem folgas ou emendas, nela inclusa seus rebaixos ou encaixes.

Deverão ser verificadas as cargas das peças a serem fixadas pelas ferragens, principalmente as dobradiças, que deverão ser suficientemente robustas, de forma a suportarem com folga, o regime de trabalho a que venham a ser submetidas.



Todas as chaves deverão possuir numeração correspondente às portas e serem fornecidas em duas vias.

As barras de apoio em aço inox que serão utilizadas nos banheiros, deverão estar de acordo com as normas vigentes e devem ser instaladas seguindo todas as regras de acessibilidade.

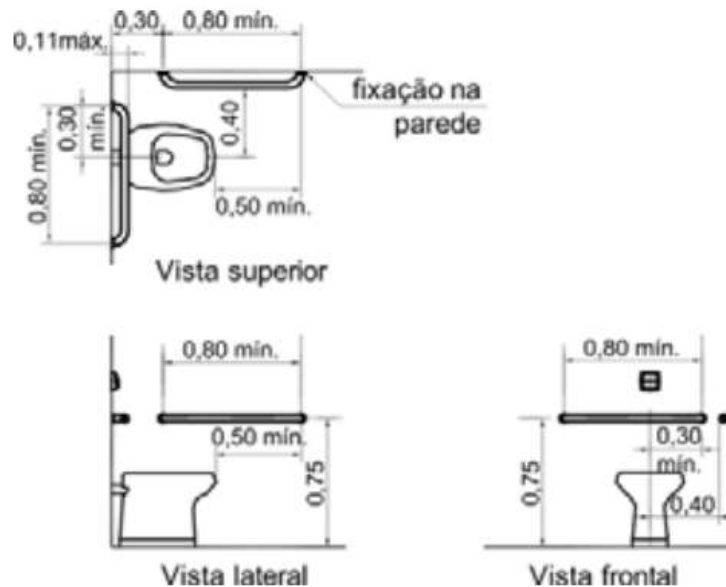

**Figura 116 — Bacia sanitária – Barras de apoio lateral e de fundo**

Fonte: NBR 9050:2004

#### **Serviços a serem realizados**

Deverão ser efetuada a troca das ferragens danificadas (de acordo com a memória de cálculo).

#### **Critério de medição:**

O serviço será executado e pago por unidade.

### **GRUPO DE SERVIÇO – ADMINISTRAÇÃO**

#### **ENCARREGADO**

Responsável por administrar a obra ao decorrer de sua execução, orientar funcionários, leitura dos orçamentos, materiais a serem comprados e serviços a serem executados com uma jornada de 8 horas/dia.

---

## ENGENHEIRO

Encarregado por fiscalizar a obra no decorrer da mesma, com jornada de trabalho de 3 horas/ semana.

## GRUPO DE SERVIÇO – PINTURA

As pinturas deverão seguir às exigências na norma NBR-13245 Tintas para construção civil — Execução de pinturas em edificações não industriais, e a norma DIN 55649 ou outra norma de sustentabilidade; e deverá ser livre de solventes e odor.

As superfícies a pintar serão cuidadosamente limpas e convenientemente preparadas para o tipo de pintura a que se destinam.

A eliminação da poeira deverá ser completa, tomando-se precauções especiais contra o levantamento de pó durante os trabalhos até que as tintas sequem inteiramente. As superfícies só poderão ser pintadas quando perfeitamente secas.

Serão adotadas precauções especiais e proteções, tais como o uso de fitas adesivas de PVC e lonas plásticas, no sentido de evitar respingos de tinta em superfícies não destinadas à pintura.

As tintas aplicadas serão diluídas conforme orientação do fabricante e aplicadas nas proporções recomendadas. As camadas deverão ser uniformes, sem escorrimento, falhas ou marcas de pincéis.

---

## PINTURA TEXTURIZADA C/SELADOR ACRILICO

### **Serviços a serem executados:**

Deverá ser feita a pintura das paredes externas com as cores especificadas no projeto.

### **Critério de medição:**

O serviço será executado e pago por área (m<sup>2</sup>).

---

## CAIAÇÃO 2 DEMAOS EM POSTE/ VIGAS E MEIO FIO(OC)

### **Serviços a serem executados:**

Deve ser feita a caiação dos meios fios como especificado no projeto.

**Critério de medição:**

O serviço será executado e pago por área (m<sup>2</sup>).

---

PINTURA ESMALTE SINTETICO 2 DEMÃOS EM ESQ. MADEIRA

**Serviços a serem executados:**

Será feita a pintura nas portas c/portal conforme memória de cálculo.

**Critério de medição:**

O serviço será executado e pago por área (m<sup>2</sup>).

---

PINTURA PVA LATEX 2 DEMAOS SEM SELADOR

**Serviços a serem executados:**

Será feita a pintura PVA látex em todas as áreas internas acima dos barrados ou revestimento cerâmicos.

**Critério de medição:**

O serviço será executado e pago por área (m<sup>2</sup>).

---

PINT.ESMALTE/ESQUAD.FERRO C/FUNDO ANTICOR.

**Serviços a serem executados:**

Será realizada a pintura nas portas de alumínio, câmara fria, corrimão externo, conforme memorial de cálculo.

**Critério de medição:**

O serviço será executado e pago por área (m<sup>2</sup>).

---

PINT.POLIESPORTIVA - 2 DEM.(PISOS E CIMENTADOS)

**Serviços a serem executados:**

Será feita a pintura poliesportiva na área de corredor externo conforme memória de cálculo e projeto.

**Critério de medição:**

O serviço será executado e pago por área (m<sup>2</sup>).

**GRUPO DE SERVIÇO – DIVERSOS**

**LIMPEZA FINAL DE OBRA – (OBRAS CIVIS)**

A obra deverá ser entregue perfeitamente limpa, com os pisos lavados, e todas as peças completamente limpas. Para a limpeza deverá ser usada de modo geral água e sabão neutro: o uso de detergentes, solventes e removedores químicos deverão ser restritos.

Todo material e entulho resultante da construção deverá ser retirado da área construída, deixando a mesma em condições de uso.

**Serviços a serem executados:**

Limpeza de toda a área construída.

**Critério de medição:**

O serviço será executado e pago por área (m<sup>2</sup>).

**PLACA DE INAUGURACAO ACO ESCOVADO 80 X 60 CM**

**Serviços a serem executados:**

Deverá ser fornecida pela empreiteira, antes da inauguração da obra, com os dizeres e dimensões fornecidos oportunamente pela Prefeitura.

**Critério de medição:**

O serviço executado será medido por unidade.

**LEONARDO MARTINS DE CASTRO TEXEIRA**  
SECRETÁRIO MUNICIPAL DE OBRAS  
ENGENHEIRO CIVIL  
CREA 7455/D-GO